Papain 효소: 육류 연화, 단백질 가수분해, 음료 안정화, 화장품 각질 관리에 쓰이는 식물성 시스테인 프로테아제

Enzymes.bio 연구팀 · 뉴질랜드 웰링턴 · June 17, 2026

> **직접 답변:** Papain은 덜 익은 파파야(*Carica papaya*) 라텍스에서 유래한 식물성 시스테인 프로테아제로, 단백질의 펩타이드 결합을 절단해 질감, 용해도, 혼탁 안정성, 표면 단백질 제거 특성을 조정하는 효소입니다. 식품 산업에서는 육류 연화와 단백질 가수분해물 제조에, 음료에서는 단백질성 혼탁 관리에, 화장품과 바이오소재 분야에서는 케라틴성 단백질 또는 생체 단백질 표면을 조절하는 목적으로 연구·활용됩니다 [1].

Papain enzyme을 산업적으로 이해할 때 핵심은 "강한 화학 처리 없이 단백질 구조를 원하는 정도로 부분 가수분해하는 도구"라는 점입니다. Enzymes.bio는 제조사나 실험실이 아니라 Papain을 1kg 단위로 온라인 직접 판매하는 공급 채널이며, 주문 시 CoA와 SDS가 함께 제공됩니다.

Papain이란 무엇인가: 파파야 유래 papain cysteine protease

Papain은 파파야 식물의 라텍스에 존재하는 대표적인 식물성 단백질분해효소입니다. 효소 분류상 cysteine protease에 속하며, 활성 부위의 시스테인 잔기가 펩타이드 결합 절단에 직접 관여합니다. 식품 분야 리뷰에서는 Papain을 "고전적 효소이지만 여전히 식품 산업에서 기술적 가치가 큰 효소"로 다루며, 육류 연화, 단백질 가수분해, 음료 안정화 등 여러 응용을 연결해 설명합니다 [1].

Papain protein 자체는 하나의 단백질 효소이며, 사용자가 검색하는 "papain sequence"는 이 효소의 아미노산 서열이나 유전적 정보를 확인하려는 연구 목적의 표현입니다. 반면 산업 구매 문맥에서의 papain, papain enzyme, beazyme papain, papain sigma, sigma aldrich papain, worthington papain 같은 표현은 대개 제품 유형이나 유통 경로를 찾기 위한 검색어입니다. 실무적으로는 이러한 명칭 차이보다 "어떤 단백질 기질을 어느 정도까지 분해하려는가"가 적용 결과를 좌우합니다 [1].

Papain-like protease 또는 papain like protease라는 표현은 Papain과 유사한 촉매 구조나 cysteine protease 계열을 가리키는 생화학적 용어로도 쓰입니다. 식물 생리 연구에서는 phytocystatin이 papain-like cysteine protease를 조절하는 맥락에서 언급되며, 이는 상업용 Papain 원료와 같은 뜻

이라기보다 효소 계열과 억제 단백질의 상호작용을 설명하는 용어입니다 [2]. 따라서 “papain-like protease”를 찾는 연구자는 계열·구조·저해제 관점에 가깝고, “papain enzyme for meat tenderizing”을 찾는 사용자는 공정 응용 관점에 가깝습니다.

Papain의 작동 원리: 단백질을 ‘녹이는’ 것이 아니라 부분 절단한다

Papain digestion의 핵심은 단백질 고분자를 더 짧은 펩타이드 조각으로 나누는 가수분해입니다. 단백질 사슬의 펩타이드 결합에서 carbonyl 탄소가 활성 부위 시스테인에 의해 공격받고, 효소-기질 중간체가 형성된 뒤 물이 관여해 절단 산물이 방출되는 방식으로 이해할 수 있습니다. 이 과정은 단백질의 1차 구조를 무작위로 완전히 파괴한다기보다, 접근 가능한 결합을 조건에 따라 부분적으로 절단해 구조와 기능성을 바꾸는 반응입니다 [1].

이 기전 때문에 Papain은 육류에서 근원섬유 단백질과 결합조직 단백질의 일부를 약화시켜 씹힘성을 낮출 수 있습니다. 단백질 가수분해물 제조에서는 큰 단백질을 펩타이드로 전환해 용해도, 분산성, 풍미 전구체, 소화 용이성 같은 특성을 조정할 수 있습니다. 단, 같은 papain hydrolysis라도 기질이 쇠고기, 생선, 카제인, 콜라겐, 식물성 단백질, kafirin인지에 따라 절단 접근성, 생성 펩타이드, 감각 특성이 달라집니다 [3].

Figure 1. 파파인의 폭넓은 단백질분해효소 활성은 고기 연화, 단백질 가수분해물, 화장품 각질 제거, 사료 응용 및 산업적 단백질 소화를 뒷받침합니다.

Papain은 “더 많이 넣으면 더 좋은 결과가 난다”는 식으로 다루기 어렵습니다. 부분 가수분해가 목표일 때는 반응이 지나치면 육류 조직이 풀어지거나, 단백질 가수분해물에서 쓴맛이 증가하거나, 음료에서 거품·바디감 같은 품질 요소가 달라질 수 있습니다. 따라서 산업적 papain digestion은 효소

투입 그 자체보다 pH, 수분, 열 이력, 접촉 시간, 원료 단백질 구조가 함께 결정하는 공정 현상으로 보는 것이 정확합니다 [1].

식품 산업에서 Papain이 오래 쓰이는 이유

Papain이 식품 산업에서 지속적으로 활용되는 이유는 식물 유래 효소라는 원료 스토리와 넓은 단백질 기질 범위가 결합되어 있기 때문입니다. Papain 관련 식품 산업 리뷰는 이 효소가 고기 연화, 맥주 안정화, 단백질 가수분해 등 다양한 가공 단계에서 활용되어 왔고, 고전적 효소임에도 새로운 공정 목적에 계속 적용되고 있다고 설명합니다 [1].

비동물성 원료를 선호하는 식품·뉴트라슈티컬·화장품 설계에서는 파파야 유래 효소라는 점이 실무적 장점이 될 수 있습니다. 특히 할랄, 식물 유래, 동물성 효소 회피 같은 원료 정책이 중요한 시장에서는 효소의 생물학적 기원이 제품 콘셉트와 규격 검토에 영향을 줄 수 있습니다. 다만 특정 종교·규제 적합성은 원료명만으로 단정할 수 없고, 실제 제품 문서와 완제품 설계의 범위에서 판단해야 합니다 [4].

또 하나의 장점은 온화한 조건에서 단백질 변형을 유도할 수 있다는 점입니다. 강산·강알칼리 처리나 장시간 고열 처리만으로 단백질을 변형하면 색, 풍미, 영양, 기능성이 동시에 손상될 수 있습니다. Papain은 효소 반응으로 선택적인 부분 절단을 유도하므로, 원료 단백질의 구조를 완전히 붕괴시키기보다 원하는 품질 방향으로 조정하는 공정 보조제로 쓰일 수 있습니다 [1].

주요 산업 응용 비교

응용 분야	Papain이 주로 작용하는 대상	기대되는 품질 변화	과도한 반응 시 위험	근거 수준
육류 연화	근원섬유 단백질, 결합조직 단백질	씹힘성 감소, 질긴 부위의 부드러움 개선	조직이 무르거나 표면이 풀어짐	식품·육가공 문헌에서 반복적으로 다룸 [5]
단백질 가수분해물	동물성·식물성 단백질, 콜라겐 등	용해도, 분산성, 풍미 전구체, 소화 용이성 조정	쓴맛, 점도 변화, 기능성 손실	식품 효소 리뷰와 원료별 연구에서 확인 [1]
음료 안정화	혼탁 형성에 관여하는 단백질	냉각 혼탁 저감, 외관 안정성 개선	거품·바디감 등 감각 품질 변화	식품 산업 응용으로 정리됨 [1]
화장품·퍼스널케어	피부 표면의 케라틴성 단백질	효소적 각질 관리, 표면 정돈	자극, 제형 내 활성 저하	효소 안정화·제형 연구와 연결 [6]

응용 분야	Papain이 주로 작용하는 대상	기대되는 품질 변화	과도한 반응 시 위험	근거 수준
바이오소재·드레싱 연구	생체재료 표면에 고정화된 단백질분해효소	표면 단백질 처리, 생물학적 상호작용 조정	적용 목적과 안전성 평가 필요	Papain 고정화 드레싱 연구에서 다룸 [7]

이 표에서 보듯 Papain의 산업적 가치는 하나의 효능으로 고정되지 않습니다. 동일한 papain enzyme이라도 육류에서는 조직 연화 효소, 단백질 원료에서는 hydrolysis enzyme, 음료에서는 혼탁 안정화 보조제, 화장품에서는 표면 단백질 조절 성분으로 해석됩니다. 차이는 효소 자체가 아니라 단백질 기질과 공정 목표에서 발생합니다 [1].

육류 연화: Papain이 질긴 조직을 부드럽게 만드는 방식

육류에서 질김은 근원섬유 단백질의 구조, 결합조직의 양과 교차결합, 원료 부위, 숙성 이력, 조리 조건이 함께 만든 결과입니다. Papain은 이러한 단백질 네트워크 중 접근 가능한 펩타이드 결합을 절단해 조직 저항을 낮추며, 특히 질긴 부위의 조리 후 식감 개선을 목표로 사용됩니다. Papain을 식품 연화제로 다룬 리뷰는 파파야 유래 효소가 육류 단백질에 작용해 부드러움을 개선하는 대표적 천연 연화제로 설명합니다 [5].

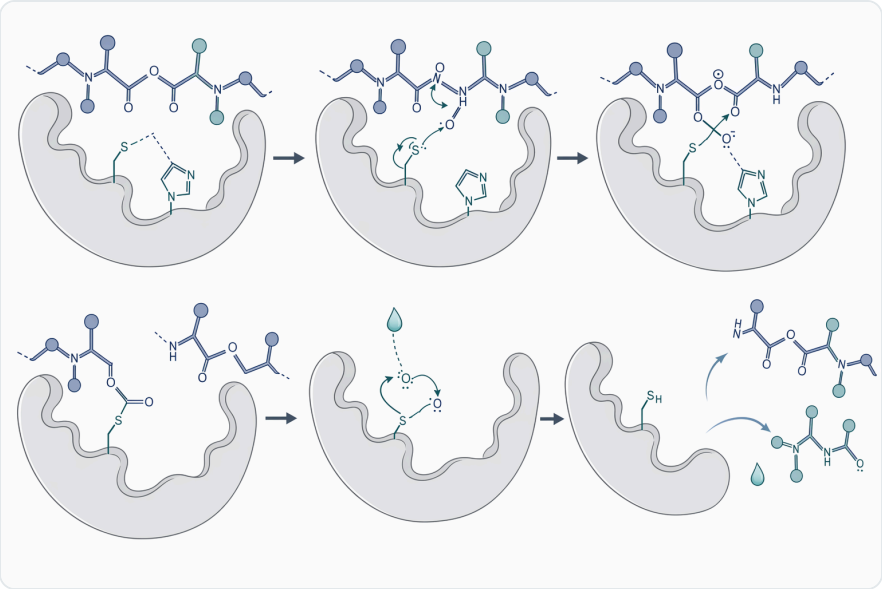

Figure 2. 파파인은 펩타이드 결합의 가수분해를 촉매하여 온전한 단백질 사슬을 더 짧은 펩타이드와 아미노산 조각으로 전환합니다.

육가공 응용에서는 Papain이 마리네이드, 염지, 표면 처리, 조리 전 처리와 연결될 수 있습니다. 중요한 것은 효소가 원료 내부로 얼마나 균일하게 접촉하는지, 열처리 전후로 얼마나 오래 작용하는지, 최종 조리 온도에서 언제 활성이 감소하는지입니다. Papain enzyme은 단백질 절단력이 강한 편으

로 다뤄지기 때문에, 의도한 연화 수준을 지나면 "부드러움"이 아니라 "무름"으로 감각 품질이 전환될 수 있습니다 [8].

육류에서 Papain을 바라볼 때 "연화제"라는 단어만으로는 충분하지 않습니다. 실제 공정 목적은 부위별 편차 보정, 조리 후 씹힘성 감소, 저가 또는 질긴 원료의 활용성 향상, 마리네이드 풍미 침투와 질감 개선의 균형 등으로 세분화됩니다. Papain은 이러한 목적을 위해 근육 단백질 구조를 낮은 강도의 가수분해 상태로 조정하는 효소이며, 과분해 없이 반응을 멈추는 열처리·시간 관리가 품질의 핵심입니다 [8].

단백질 가수분해물: papain hydrolysis로 용해도와 기능성 조정

단백질 가수분해물 제조에서 Papain은 큰 단백질을 더 짧은 펩타이드로 전환하는 효소입니다. 이때 생성되는 펩타이드의 크기와 조성은 단백질 용해도, 유화성, 거품성, 풍미, 쓴맛, 소화 용이성에 영향을 줄 수 있습니다. 식품 산업에서 Papain의 새 응용을 다룬 리뷰는 이 효소가 단백질 가공과 기능성 원료 개발에서 계속 활용되는 배경을 정리합니다 [1].

식물성 단백질에서는 단백질 입자의 조밀한 구조와 낮은 용해도가 문제로 나타날 수 있습니다. 최근 kafirin 연구는 효소 처리와 열처리를 조합해 곡물 단백질의 구조를 변형하고 식품 적용성을 넓히려는 접근을 보여줍니다 [3]. 이 사례는 Papain을 포함한 단백질분해효소가 단순히 분해율을 높이는 도구가 아니라, 열처리와 함께 단백질 네트워크를 재배열시키는 공정 요소로 작동할 수 있음을 시사합니다.

동물성 단백질과 콜라겐 계열 원료에서도 Papain은 펩타이드 원료 제조에 적합한 효소로 검토됩니다. 단, "가수분해도가 높을수록 품질이 좋다"는 식의 단순한 기준은 위험합니다. 풍미 소재에서는 감칠맛과 쓴맛의 균형이 중요하고, 영양 소재에서는 용해도와 소화 용이성이 중요하며, 기능성 펩타이드 개발에서는 특정 분자량 범위나 생리활성 가능성이 논의될 수 있습니다 [1].

Papain digestion buffer, papain solution preparation 같은 검색어는 실험실 규모에서 효소를 용해하거나 기질과 반응시키는 조건을 찾을 때 자주 사용됩니다. 그러나 산업적 단백질 가수분해에서는 단일 buffer 조성보다 원료 슬러리의 고형분, 염, pH, 열 이력, 혼합성, 후속 살균·건조 단계가 더 큰 영향을 줄 수 있습니다. 따라서 실무에서는 "papain digestion"이라는 실험실 표현을 그대로 확대하기보다, 완제품 품질 목표에 맞춘 공정 변수로 번역해야 합니다 [1].

음료 안정화: 단백질성 혼탁을 줄이는 효소적 접근

맥주와 일부 음료에서는 단백질과 폴리페놀의 상호작용이 냉각 또는 저장 중 혼탁을 유발할 수 있습니다. Papain은 이러한 혼탁 형성에 관여하는 단백질을 부분적으로 절단해 입자 형성 가능성을 낮추는 목적으로 사용되어 왔습니다. 식품 산업 리뷰에서는 Papain의 전통적 응용 중 하나로 맥주 안

정화와 음료 관련 사용을 다룹니다 [1].

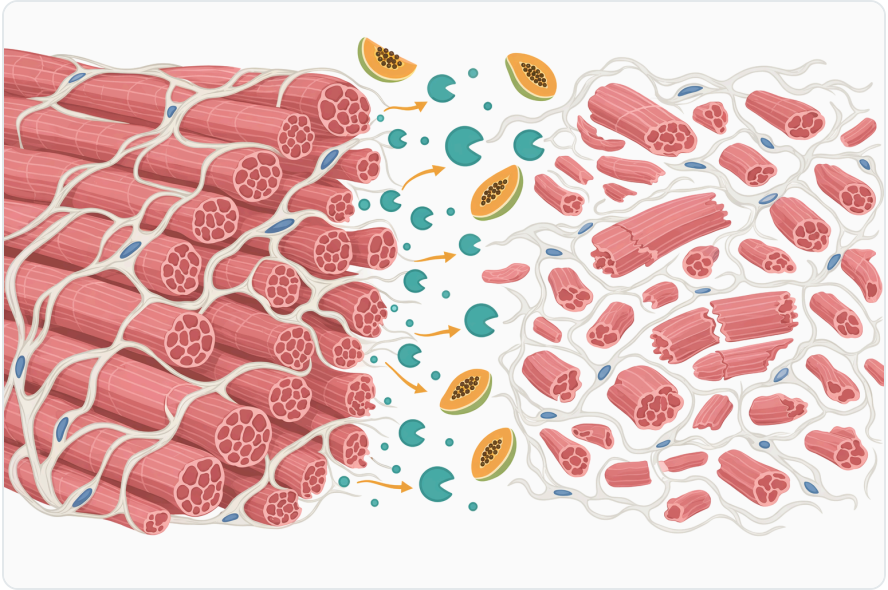

Figure 3. 고기에서 파파인은 근육 단백질과 결합조직 단백질을 부분적으로 가수분해하여 식감을 부드럽게 합니다.

이 응용에서 Papain의 역할은 "음료를 더 많이 분해하는 것"이 아닙니다. 목표는 외관 안정성에 문제가 되는 단백질성 전구체를 줄이되, 음료의 거품, 바디감, 향미 균형은 유지하는 것입니다. 특히 맥주에서는 단백질이 혼탁의 원인이면서 동시에 거품과 질감에도 기여할 수 있으므로, Papain 처리는 제품 스타일과 목표 저장 안정성 사이의 균형 문제로 접근해야 합니다 [1].

음료 공정에서는 효소 작용이 끝난 뒤 여과, 열처리, 저장 조건이 최종 품질에 영향을 줍니다. Papain을 사용하더라도 혼탁은 단백질만의 문제가 아니라 폴리페놀, 금속 이온, 산소 노출, 냉각 조건, 미세입자와 함께 나타날 수 있습니다. 따라서 Papain은 음료 안정화의 전체 전략 중 단백질성 요인을 조절하는 하나의 공정 보조제로 이해하는 편이 정확합니다 [1].

화장품과 퍼스널케어: 케라틴성 표면 단백질 조절

화장품에서 Papain은 효소 필링, 각질 관리, 마스크, 클렌징 제품 등에서 언급됩니다. 피부 표면의 각질층은 케라틴성 단백질과 세포 간 구조로 구성되어 있는데, Papain은 단백질 결합을 부분적으로 가수분해해 죽은 세포의 탈락을 돕는 방식으로 이해됩니다. Papain의 화학적 안정성 향상과 encapsulation을 다룬 리뷰는 효소가 화장품·제약적 제형에서 안정성 문제와 함께 고려된다는 점을 보여줍니다 [6].

이 분야에서 중요한 문제는 효소 활성이 제품 안에서 오래 유지되어야 한다는 점과, 동시에 소비자 피부 위에서는 과도하게 작용하지 않아야 한다는 점입니다. Papain은 단백질분해효소이므로 수분, pH, 산화·환원 환경, 제형 성분, 보관 조건에 영향을 받을 수 있습니다. 이 때문에 캡슐화, 고정화, 보

호 매트릭스 같은 접근이 Papain 안정화 연구의 주제가 되어 왔습니다 [6].

화장품 문맥에서 Papain은 물리적 스크럽보다 부드러운 각질 관리 콘셉트와 연결되지만, 모든 피부에 동일하게 순하다고 단정할 수는 없습니다. 효소는 생물학적 활성 성분이므로 접촉 시간, 사용 부위, 제형 pH, 보존 시스템, 소비자 민감도에 따라 체감이 달라질 수 있습니다. B2B 원료 관점에서는 Papain을 "피부 치료 성분"으로 과장하기보다, 표면 단백질을 조절하는 효소적 기능 성분으로 설명하는 것이 적절합니다 [6].

바이오소재와 특수 응용: 고정화 Papain 연구의 의미

Papain은 식품 외에도 생체재료, 드레싱, 고정화 효소 시스템에서 연구됩니다. 산화 bacterial cellulose membrane에 Papain을 고정화한 드레싱 응용 연구는, 효소를 재료 표면에 결합시켜 physicochemical 특성과 in vitro biological properties를 평가하는 방향을 보여줍니다 [7]. 이는 Papain이 단순한 분말 효소를 넘어, 표면 기능화된 바이오소재의 한 구성 요소로도 검토된다는 뜻입니다.

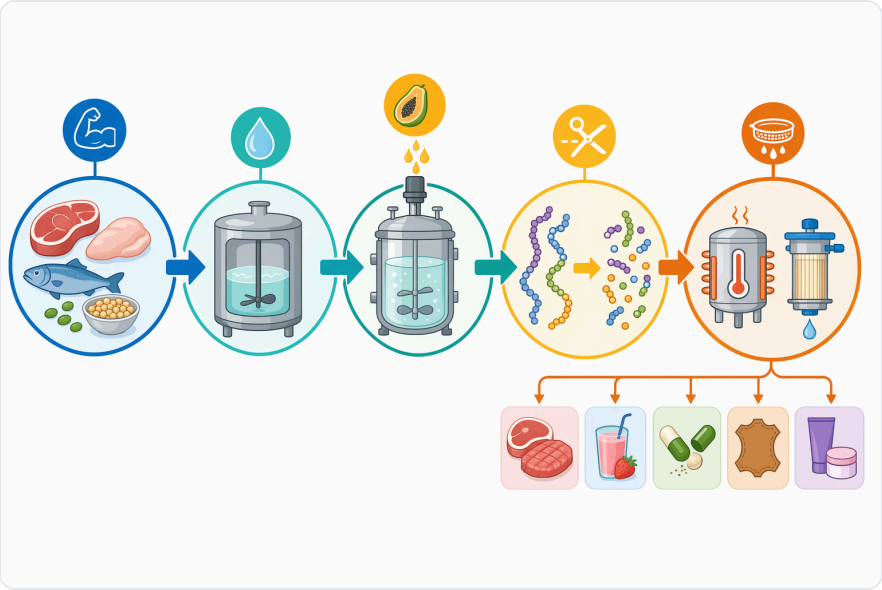

Figure 4. 단백질 가수분해물 생산은 수화, 파파인 접촉, 조절된 반응 시간 및 종말점 관리를 통해 펩타이드가 풍부한 원료를 만들어냅니다.

다만 이러한 연구를 일반 Papain 원료의 의학적 효과로 해석해서는 안 됩니다. 고정화 방식, 지지체 재료, 효소 노출량, 멸균·보관 조건, 생물학적 평가 조건이 모두 특정 연구 설계에 속하기 때문입니다. 산업 문서에서는 "Papain이 생체소재 연구에서 활용될 수 있다"는 정도가 적절하며, 질병 치료나 상처 치유 효과를 일반 제품 설명으로 연결하는 것은 과학적으로 부정확합니다 [7].

특수 응용에서 반복적으로 등장하는 과제는 안정성입니다. Papain은 단백질 효소이므로 열, 수분, pH, 산화, 계면, 금속 이온 등으로 구조가 변할 수 있고, 시간이 지나면 반응성이 감소할 수 있습니다. Encapsulation system을 통한 Papain 안정성 향상 리뷰는 효소를 보호해 사용성을 높이려는 연구 흐름을 정리하며, 이는 화장품·식품·소재 응용 모두에 연결되는 주제입니다 [6].

공정 조건을 해석하는 방법: pH, 온도, 시간, 수분

Papain thermo라는 검색어는 사용자가 온도 안정성, 열처리 후 활성, 또는 Papain을 판매하는 특정 브랜드·카탈로그를 찾을 때 함께 나타날 수 있습니다. 효소 반응에서 온도는 두 가지 상반된 효과를 냅니다. 일정 범위에서는 반응 속도를 높이지만, 지나치면 효소 단백질의 구조가 변성되어 활성이 감소합니다. Papain을 공정에 적용할 때는 "가열하면 더 빨리 작용한다"와 "가열하면 결국 비활성화된다"는 두 현상을 동시에 고려해야 합니다 [6].

pH 역시 효소 활성과 기질 구조에 영향을 줍니다. Papain은 식품과 화장품에서 비교적 온화한 조건에 적용될 수 있지만, 실제 활성은 기질 단백질의 전하 상태와 용해도, 효소의 이온화 상태, 제품 매트릭스의 염과 완충 능력에 따라 달라집니다. 같은 pH라도 육류 조직, 단백질 슬러리, 음료, 화장품 젤에서는 효소가 만나는 물리적 환경이 다르므로 결과가 동일하지 않습니다 [1].

반응 시간은 Papain 공정에서 가장 직접적으로 체감되는 변수입니다. 육류에서는 시간이 길면 표면부터 과도하게 무를 수 있고, 단백질 가수분해물에서는 짧은 펩타이드가 늘어나며 쓴맛이나 점도 변화가 나타날 수 있습니다. 음료에서는 혼탁 단백질 저감이 목표이지만, 단백질이 감각 품질에도 기여하는 경우가 있어 과도한 작용을 피해야 합니다 [8].

수분과 혼합성도 중요합니다. Papain은 기질과 접촉해야 작동하므로, 건조 분말 상태로 존재하는 것만으로는 원하는 반응이 일어나지 않습니다. 반대로 수분이 많은 제형에서는 효소가 미리 활성화되어 저장 중 안정성 문제가 커질 수 있습니다. 따라서 분산, 접촉, 반응, 열처리 또는 안정화 단계의 순서를 어떻게 설계하느냐가 Papain 적용 결과를 좌우합니다 [6].

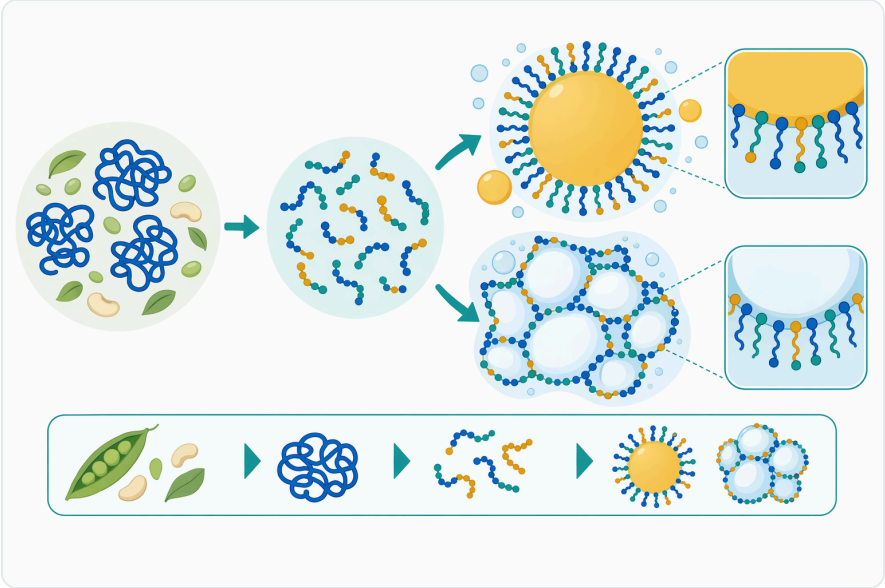

Figure 5. 파파인에 의한 부분 가수분해는 전하를 띤 영역과 소수성 영역을 드러내어 용해성, 유화성 및 거품 형성 특성을 향상시킬 수 있습니다.

Papain과 다른 단백질분해효소의 차이

Papain은 bromelain, ficin, microbial protease, neutral protease, alcalase 계열 효소와 함께 단백질 가공에서 비교되는 경우가 많습니다. 차이는 단순히 "강하다/약하다"가 아니라 절단 선호성, 작용 pH, 기질 접근성, 열 안정성, 원료 기원, 완제품 표시·콘셉트와 관련됩니다. Papain은 파파야 유래 식물성 cysteine protease라는 정체성이 분명해, 천연 식물 유래 효소를 강조하는 제품 설계와 잘 맞습니다 [1].

Bromelain은 파인애플 유래 효소로 Papain과 유사하게 식물성 단백질분해효소로 알려져 있지만, 기질 선호성과 제형 안정성은 동일하지 않습니다. Ficin은 무화과 유래 효소로 역시 cysteine protease 계열에 속합니다. Papain은 식품 산업에서 오랜 사용 이력과 다양한 문헌 기반이 있어, 신규 효소보다 적용 사례를 해석하기 쉽다는 실무적 장점이 있습니다 [1].

Microbial protease는 발효 생산이 가능하고 특정 공정 조건에 맞춘 선택지가 다양하지만, 식물 유래 스토리와는 다릅니다. 반대로 Papain은 천연 식물 효소라는 장점이 있으나, 식물 원료 유래 효소 특성상 원료 및 가공 조건에 따른 안정성 관리가 중요합니다. 따라서 효소 선택은 가격만이 아니라 제품 콘셉트, 단백질 기질, 목표 품질, 공정 열 이력, 표시 전략을 함께 고려하는 문제입니다 [6].

Papain 검색어를 실무적으로 해석하기

"papain sigma", "sigma aldrich papain", "worthington papain" 같은 검색어는 연구실용 카탈로그 제품을 찾는 사용자가 자주 입력합니다. 이러한 제품은 분석, 세포 분리, 조직 처리, 연구용 papain digestion 같은 목적에 맞춰 검색되는 경우가 많습니다. 반면 식품·화장품·가공 공정에서 필요한

Papain은 단백질 원료를 일정 규모로 처리하는 산업적 문맥이므로, 검색어가 같아도 요구되는 제품 문서와 구매 단위가 다를 수 있습니다.

“papain digestion buffer”와 “papain solution preparation”은 연구 프로토콜 문맥에서 흔하지만, 산업 공정에서는 완충액 하나만으로 결과가 결정되지 않습니다. 예를 들어 육류에서는 조직 내부 확산이, 단백질 가수분해물에서는 고형분과 점도가, 화장품에서는 제형 안정성이, 음료에서는 저장 중 혼탁 전구체가 더 중요한 변수가 될 수 있습니다. 따라서 실험실 용어를 그대로 적용하기보다, 공정 매트릭스의 물리·화학적 조건으로 재해석해야 합니다 [1].

“papain price”는 구매 전 자연스럽게 확인되는 검색어이지만, 효소 가격은 단순한 kg당 비용만으로 판단하기 어렵습니다. 같은 양의 효소라도 원료 단백질, 반응 조건, 적용 목표, 손실률, 후속 공정에 따라 실제 경제성이 달라집니다. Enzymes.bio에서는 Papain을 1kg 단위로 온라인에서 직접 구매할 수 있으며, 주문 시 CoA와 SDS가 함께 제공됩니다.

Papain 적용에서 자주 발생하는 품질 이슈

첫 번째 이슈는 과분해입니다. Papain은 단백질 결합을 절단하므로 목표 품질을 지나면 부정적 효과가 나타납니다. 육류에서는 연화가 아니라 물러짐이 되고, 단백질 가수분해물에서는 쓴맛이나 지나친 저분자화가 문제될 수 있으며, 화장품에서는 피부 표면에 예상보다 강한 체감이 생길 수 있습니다 [8].

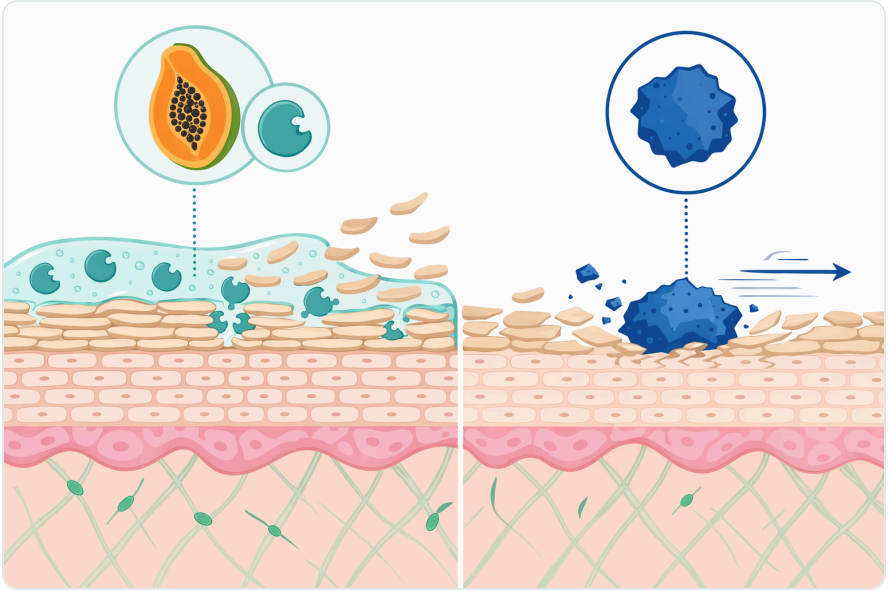

Figure 6. 파파인 기반 각질 제거는 피부를 물리적으로 문질러 깎아내기보다 단백질이 풍부한 표면 물질을 느슨하게 하는 방식으로 작용합니다.

두 번째 이슈는 기질 의존성입니다. Papain이 잘 작용하는 단백질이라도 원료가 열변성되었는지, 지방이나 섬유질에 둘러싸여 있는지, 염이나 당이 많은지, pH가 단백질 등전점 근처인지에 따라 접근성이 달라집니다. Kafirin처럼 구조적으로 조밀한 식물성 단백질은 효소 처리와 열처리의 조합이 기능성 조정에 영향을 줄 수 있다는 점이 보고되어, 원료별 접근이 필요함을 보여줍니다 [3].

세 번째 이슈는 안정성입니다. Papain은 보관 중 수분, 열, 산화 조건에 의해 성능이 달라질 수 있으며, 제형 안에서는 다른 성분과 상호작용할 수 있습니다. Papain 안정성 향상에 관한 encapsulation 리뷰가 존재한다는 사실 자체가, 이 효소가 가치 있는 성분인 동시에 안정성 설계가 필요한 단백질 소재임을 보여줍니다 [6].

네 번째 이슈는 안전 취급입니다. 효소 분말은 일반 화학분말과 달리 단백질성 생물활성 물질이므로 흡입 노출, 피부·눈 접촉, 분진 발생을 줄이는 취급이 필요합니다. Enzymes.bio에서 주문 시 제공되는 SDS는 보관, 취급, 노출 관리, 응급 조치 등 안전 정보를 확인하기 위한 기본 문서입니다.

Papain을 산업 문서에서 표현할 때 피해야 할 과장

Papain은 강력하고 유용한 단백질분해효소이지만, "모든 단백질을 원하는 방향으로 개선한다"는 식의 표현은 부정확합니다. 효소 반응은 기질 구조와 공정 조건에 의존하며, 동일한 Papain이라도 식품, 음료, 화장품, 바이오소재에서 기대 품질이 다릅니다. 식품 산업 리뷰도 Papain의 다양한 성공 사례를 다루지만, 이는 각 응용 분야의 조건과 목적 안에서 해석되어야 합니다 [1].

또한 Papain 관련 드레싱·바이오소재 연구가 존재한다고 해서 일반 Papain 원료를 의료적 치료제로 설명해서는 안 됩니다. 고정화 Papain 연구는 특정 재료와 in vitro 평가 조건을 가진 연구이며, 상업용 효소 원료의 범용 임상 효능을 의미하지 않습니다 [7]. B2B 기술 문서에서는 "단백질 표면을 조절하는 효소로 연구된다"는 표현이 적절합니다.

화장품에서도 "천연 효소이므로 안전하다"는 단정은 피해야 합니다. 천연 유래와 피부 적합성은 같은 개념이 아니며, 효소 활성은 제형 조건과 사용 조건에 따라 달라집니다. Papain은 가치 있는 효소 성분이지만, 완제품에서는 피부 안전성, 안정성, 사용 지침이 별도로 설계되어야 합니다 [6].

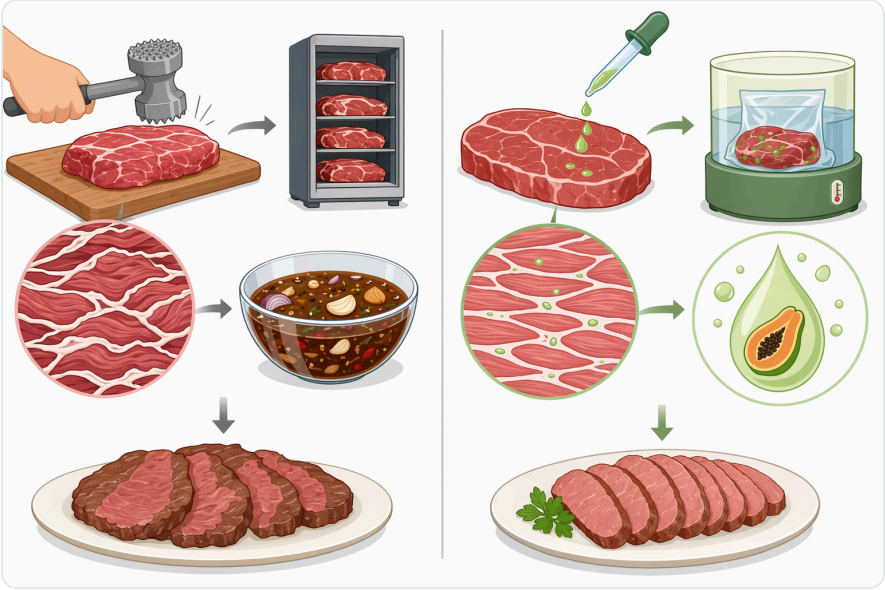

Figure 7. 파파인은 주로 온화한 조건에서의 적합한 공정 환경과 광범위한 시스테인 단백질분해효소 작용 면에서 산성, 중성 및 알칼리성 단백질분해효소와 다릅니다.

Enzymes.bio에서의 Papain 구매 맥락

Enzymes.bio는 Papain을 온라인에서 1kg 단위로 직접 구매할 수 있도록 제공하는 공급업체입니다. Enzymes.bio는 제조사나 시험기관이 아니며, 특정 활성 단위, 등급, 분석법, 활성 단위 정의를 제시하는 실험실 문서가 아니라 산업적 이해를 돕는 제품 정보와 주문 경로를 제공합니다. 주문 시 CoA와 SDS가 함께 제공되므로, 구매자는 제품 문서와 안전 정보를 주문 자료와 함께 확인할 수 있습니다.

이 문서의 목적은 Papain의 기능과 응용을 공정 관점에서 설명하는 것입니다. Papain은 육류 연화, 단백질 가수분해, 음료 안정화, 화장품 각질 관리, 바이오소재 연구에서 모두 등장하지만, 각 분야의 성공 기준은 다릅니다. 따라서 Papain을 "단백질을 잘 분해하는 효소"로만 이해하기보다, 단백질 구조를 필요한 만큼 조절해 제품 품질을 바꾸는 공정 도구로 보는 것이 더 정확합니다 [1].

결론: Papain은 단백질 구조를 정밀하게 조절하는 실용 효소

Papain은 파파야 유래 식물성 cysteine protease로, 단백질의 펩타이드 결합을 부분적으로 절단해 식품·음료·화장품·특수 소재 분야에서 품질 조정에 쓰입니다. 육류에서는 질긴 조직을 부드럽게 하고, 단백질 가수분해물에서는 용해도와 펩타이드 특성을 바꾸며, 음료에서는 단백질성 혼탁을 줄이고, 화장품에서는 표면 케라틴성 단백질 조절에 활용됩니다 [1].

가장 중요한 실무 원칙은 Papain이 "만능 첨가제"가 아니라는 점입니다. 효소 반응은 원료 단백질, pH, 온도, 시간, 수분, 혼합성, 후속 열처리에 따라 달라지며, 과도한 반응은 품질 저하로 이어질 수 있습니다. Papain을 효과적으로 쓰려면 분해 강도를 높이는 것보다 목표 품질에 맞는 부분 가수분해 지점을 찾는 접근이 필요합니다 [8].

Enzymes.bio의 Papain은 1kg 단위로 온라인 직접 구매할 수 있으며, 주문 시 CoA와 SDS가 함께 제공됩니다. 제조사처럼 특정 분석 수치나 시험법을 제시하기보다, 이 문서는 Papain enzyme의 기전, 응용 분야, 공정상 해석을 명확히 설명해 구매자가 제품의 역할을 이해하도록 돕는 기술 자료입니다.

Papain 온라인 주문

1kg 단위로 판매되며 재고 보유, 즉시 출고됩니다. 온라인 스토어에서 바로 결제하시면 주문을 처리해 드립니다. 모든 주문에는 시험성적서(CoA)와 물질안전보건자료(SDS)가 포함됩니다.

Papain 구매하기 →

참고문헌

최초 인용 순서로 번호를 매겼습니다. 모든 출처는 발행 시점에 접근 가능 여부를 확인한 오픈 액세스 자료이며, 본문의 인용 번호가 이곳으로 연결됩니다.

1. Fernández-Lucas, J., Castaneda, D., & Hormigo, D. (2017). New trends for a classical enzyme: Papain, a biotechnological success story in the food industry. *Trends in Food Science and Technology*, 68, 91-101.
2. Mangena, P. (2020). Phytocystatins and their Potential Application in the Development of Drought Tolerance Plants in Soybeans (Glycine max L.).. *Protein Peptide Letters*.
3. Semwal, J., & Meera, M. (2024). Novel mode of kafirin modification using combination of enzyme and thermal treatment to expand its food application.. *Food Chemistry*, 460 Pt 1, 140489 .
4. Febriati, N. L., Mu'in, F., Miswanto, Santoso, R., & Latua, A. (2024). Challenges of the Halal Food Industry in Era 5.0 Perspective of Science and Islamic Law. *KnE Social Sciences*.
5. Tilinti, B. (2023). Review on "scope and opportunities of papain as food tenderizing agent for food processing in Ethiopia". *Food Nutrition Chemistry*.
6. Channamade, C., Raju, J. M., Vijayaprakash, S. B., Bora, R., & Shekhar, N. R. (2021). Promise Approach on Chemical Stability Enhancement of Papain by Encapsulation System: A Review. *Journal of Young Pharmacists*.
7. Vasconcelos, N. F., Chevallier, P., Mantovani, D., Freitas Rosa, M., Barros, F. J. S., Andrade, F., & Vieira, R. S. (2024). Oxidized Bacterial Cellulose Membranes Immobilized with Papain for Dressing Applications:

Physicochemical and In Vitro Biological Properties. *Pharmaceutics*, 16.

8. Israelian, V., Holembovska, N., & Slobodyanyuk, N. (2021). Application of papain enzyme in technology of meat products. *Animal Science and Food Technology*.

Enzymes.bio 문의

주문에 관해 궁금한 점이 있으신가요? 기꺼이 도와드리겠습니다.

이메일 **wholesale@enzymes.bio** 전화 (미국) **+1 (507) 428-6057** 문의하기 →

400+ B2B 고객사 **60+** 대학 연구 파트너 **54** 전 세계 54개국 공급

© 2026 Enzymes.bio · 산업용 및 식품 가공용 효소 공급 · 인체 섭취 또는 소매 판매용이 아님